



Apoyo al Desarrollo de Archivos
y Bibliotecas de México, A.C.

INVENTARIO DEL ARCHIVO
MUNICIPAL DE CUAUHTÉMOC,
CHIHUAHUA

Alina Argüelles González
Coordinadora

ADABI DE MÉXICO, A.C.

Dra. María Isabel Grañén Porrúa
Presidenta

Dra. Stella María González Cicero
Directora

Alina Argüelles González
Coordinadora

Teresa Casas Venegas
Inventario y ordenación

Enrique Nieto Estrada
Coordinación editorial

Salvador González Vilchis
Corrección

Federico Mozo Macedo
Formación tipográfica

MUNICIPIO DE CUAUHTÉMOC,
CHIHUAHUA

Elías Humberto Pérez Mendoza
Presidente municipal

INSTITUTO CHIHUAHUENSE
PARA LA CULTURA

Antrop. Jorge Carrera Robles
Director

Lic. Josefina Royo Provencio
*Coordinadora estatal de la red
de bibliotecas y archivos*

Antrop. Alberto Rivera González
Jefe de la División de archivos y bibliotecas

Apoyo al Desarrollo de Archivos y Bibliotecas de México, A.C.

Inventario del Archivo Municipal de Cuauhtémoc, Chihuahua / coordinación : Alina Argüelles González — México : Apoyo al Desarrollo de Archivos y Bibliotecas de México, 2008.

24 p. : il. ; 21 x 16 cms. — (Colección Inventarios ; No. 132)
ISBN: 978-607-416-049-9

1. México. Chihuahua. Municipio de Cuauhtémoc. — Archivos.
 2. México. — Historia.
- I. Argüelles González, Alina. II. Serie.

Primera edición: agosto de 2008

© Apoyo al Desarrollo de
Archivos y Bibliotecas
de México, A.C.

www.adabi-ac.org

ISBN: 978-607--416-049-9

Prohibida la reproducción total o parcial
sin permiso escrito del titular de los derechos.

Derechos reservados conforme a la ley.
Impreso en México

ÍNDICE

Presentación	7
Síntesis histórica	11
Cuadro de clasificación	16
Inventario del Archivo Municipal	18

PRESENTACIÓN

Este año, ADABI de México, A.C. manteniendo la misión y empeño en la salvaguarda de la memoria de México, cumple cinco años de trayectoria. Tales características de nuestra asociación propiciaron que, sin desmayo alguno, archivos municipales y parroquiales de diferentes regiones, poblados y zonas de la República hayan sido rescatados, y cuyo resultado documental no es, ni será otro, más que iluminar históricamente el andar de las generaciones que nos precedieron.

ADABI, preocupado, pero sobre todo ocupado por la valoración y riqueza de esas fuentes, ha incursionado en la investigación de esos archivos por medio de jóvenes historiadores, quienes no sólo nos han aportado su trabajo sino han intentado, asimismo, contagiar a los pobladores de la historia contenida entre sus documentos.

Bien sabemos que a través de los archivos hemos podido rescatar no sólo el acervo mismo sino el devenir de las comunidades. Por ello hemos insistido en la presentación anual de los inventarios: por el sentido que tiene tanto para la propia administración en cuanto al control documental y apoyo, en la correcta toma de decisiones, como para los académicos, estudiosos y público en general, con el fin de alentar identidad, investigación y difusión.

El resultado de este quinquenio de esfuerzos conjuntos es la publicación de más de 150 inventarios, con lo que se rebasó ampliamente el número de 200 archivos trabajados, con un radio de acción mayor que trasciende, además de los munici-

pales y parroquiales, los musicales, de personalidades, fotográficos, sonoros, filatélicos y textiles.

Así, la presencia de ADABI en numerosos acervos nacionales nos proporciona la lectura justa de su propio crecimiento, con abundantes saberes.

Es muy satisfactorio para todos nosotros, los que estamos involucrados con esta tarea, cumplir un lustro de vida con resultados tangibles y valiosos. Resultados que significan compromiso, generosidad y amor por México.

Dra. Stella María González Cicero
Directora de ADABI de México, A.C.



PALACIO MUNICIPAL DE
CUAUHTÉMOC

SÍNTESIS HISTÓRICA

En una cuenca hidrográfica, semejante a un gran plato extendido cuyos bordes son las montañas que lo circundan y teniendo el nivel más bajo en la Laguna de Bustillos, el municipio de Cuauhtémoc, Chihuahua, es cabecera municipal. Se halla situado a 28 grados 25 minutos de latitud norte y a 106 grados 52 minutos de longitud oeste. En su superficie, 3 018.90 kilómetros cuadrados, con altura promedio de 2 060 metros sobre el nivel del mar, su terreno es plano (45%), semiplano (30%) y montañoso (25%).

Desde la época del virreinato las tierras se otorgaban en concesión o merced, por haber participado en una acción militar o por ser heredero de algún personaje que intervino en estas. Así, en 1689, se le concedieron por primera vez a José Sáenz de Chávez y, años después, al capitán Antonio Gutiérrez del Castillo, con la característica que ninguno de ellos ocupó esos terrenos. Fue hasta 1835 que Gabino Cuilty se posesionó de más de 400 mil hectáreas, las que destinó a la cría de ganado: mulas, caballos, vacas y borregos, principalmente. Nicolás Cuilty era un irlandés que se incorporó al Ejército Español, y en su calidad de militar lo enviaron a La Habana, Cuba, donde nació su hijo Gabino.

Gabino Cuilty casó en Oaxaca con Luz Bustamante, emparentada con el entonces presidente de la República, Anastasio Bustamante. Esta relación hizo posible que doña Luz obtuviera tal cantidad de terreno. En 1845, aproximadamente, Gabino Cuilty le traspasa los terrenos a su yerno Pedro Zuloaga, casado con su hija Luz Cuilty Bustamante. En 1885, las grandes llanuras pasan a poder de Carlos Zuloaga Cuilty, quien inicia lo que más

tarde será conocido como “la Hacienda de Bustillos”; además, participa activamente para que el ferrocarril transite por su propiedad.

En 1900 queda instalada la estación del ferrocarril (de las conocidas como “la Bandera”) y a su alrededor se construye un embarcadero y una bodega, para enviar, y guardar, los productos de la hacienda y de comerciantes, algunos de origen chino, al cercano pueblo, Mineral de Cusihiuriachi (véase el número 133 de esta colección de inventarios), que era la cabecera municipal.

En 1910, don Francisco I. Madero se concentró en la Hacienda de Bustillos. (El 17 de noviembre llegó don Francisco Villa con 200 hombres bien armados, para ponerse a sus órdenes e iniciar los combates de la Revolución Mexicana.) El motivo de su presencia en estas tierras era que su tío, Armando Madero, era administrador de una de las propiedades de la familia Zuloaga.

Dentro de los terrenos de la hacienda había varios ranchos y muchos campesinos. Después de la Revolución comenzaron a reclamar tierras, por lo que iniciaron peticiones al gobierno para que se les dotaran, principalmente del latifundio Zuloaga. Uno de los ranchos era el San Antonio de los Arenales, en terrenos aledaños a la estación, que al poblarse tuvo mucha importancia a tal grado que el 16 de diciembre de 1920 el Ayuntamiento de Cusihiuriachi, presidido por el profesor Ernesto Burgos Guaspe, lo elevó a la categoría de Sección Municipal con el nombre de San Antonio de los Arenales.

Un acontecimiento que precipitó el desarrollo de la región fue la llegada de los Menonitas; un grupo de europeos pacifistas seguidores de Menno Simons, un sacerdote católico que en 1525 no estuvo de acuerdo con el ritual del bautismo y se separó de la iglesia católica, formando la corriente Anabaptista. El primer contingente llegó en ferrocarril el 8 de marzo de 1922, procedente de Canadá.

El presidente de la República, general Álvaro Obregón, les dio a los menonitas todas las facilidades para que se asentaran como colonos, y los hermanos Leonardo, Carmen y Pedro Zuloaga Hirigoity, propietarios del latifundio, aprovecharon para venderles 100 mil hectáreas.

El 12 de julio de 1927 San Antonio de los Arenales adquiere la categoría de municipio libre pero con el nombre de Cuauhtémoc. Dos años más tarde, en 1929, la cabecera municipal obtiene el rango de Villa, y el 9 de enero de 1948, un decreto del congreso del estado lo eleva a la categoría de Ciudad.

Su primer presidente municipal fue Pedro Baray Guevara, al que le han seguido 37 más.

Es muy grande el desarrollo que la ciudad Cuauhtémoc ha registrado en todos los campos, ya que ocupa el tercer lugar en importancia en el estado, superado únicamente por los municipios de Juárez y Chihuahua, donde se asienta la capital. Cuauhtémoc es cabecera del XIII distrito electoral local y VII distrito electoral federal. Y cabecera, asimismo, del distrito judicial Benito Juárez.

EL ARCHIVO

Por ser un municipio de reciente creación, su documentación es breve. Y, quizá por ello, se halló en muy buenas condiciones. Almacenada en cajas y con cierta organización, su ordenación y clasificación resultaron fáciles.

El acervo quedó resguardado en 89 cajas, albergado en el Archivo municipal.

GREGORIO CRUZ IBÁÑEZ
Cronista del Municipio



Antes del proceso





Después del proceso



CUADRO DE CLASIFICACIÓN

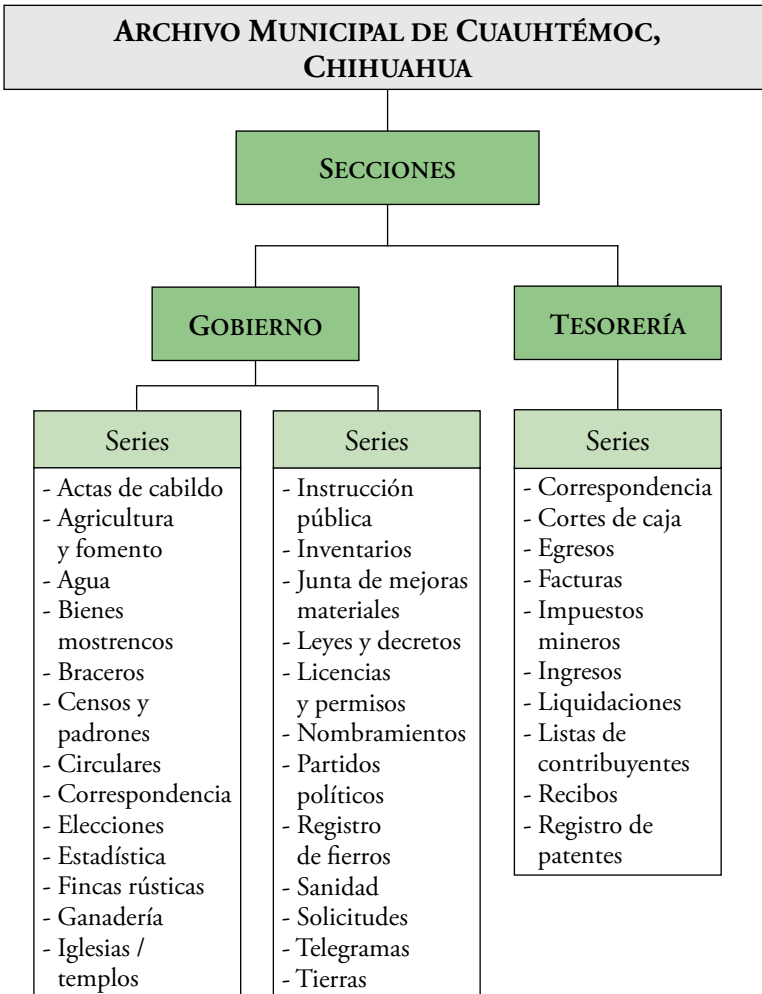

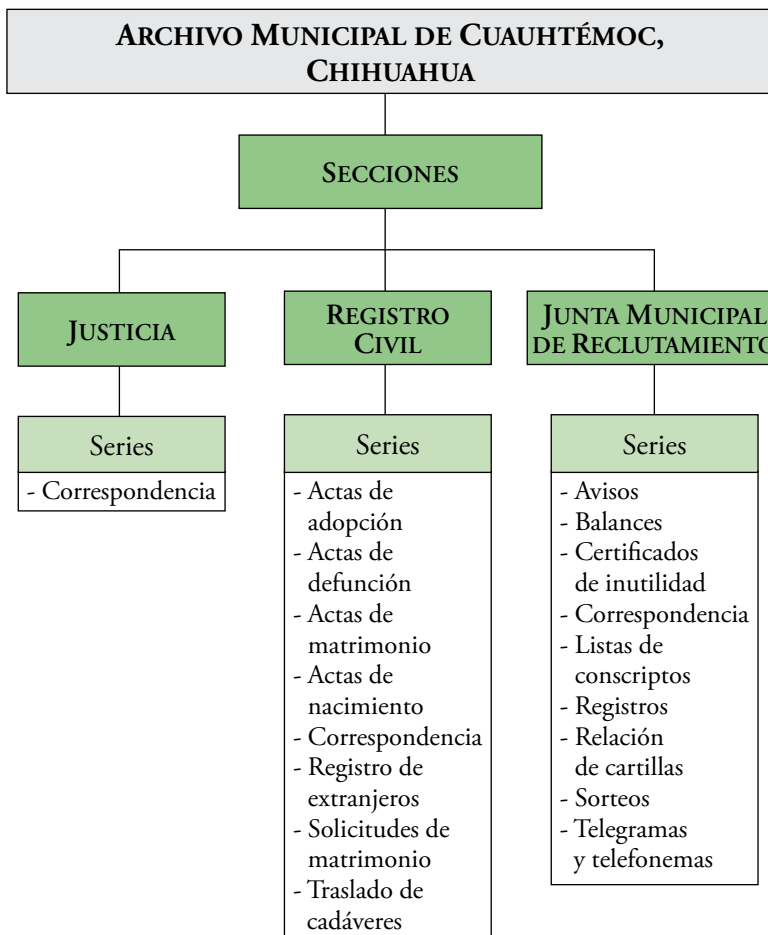

INVENTARIO DEL ARCHIVO MUNICIPAL

SECCIÓN GOBIERNO

Series	Caja	Exp.	Año	Descripción
Actas de cabildo	1	1-10	1857-1919	De sesiones ordinarias y extraordinarias.
	2	11-15	1908-1936	
	3	16	1948-1974	
Agricultura y fomento	3	1-10	1942-1953	Circulares y correspondencia.
		11-6	1954-1959	
Agua	4	1-3	1942-1952	Cuentas y gastos de las tomas de agua en el municipio.
Bienes mostrencos		1-5	1938-1947	Presentación y denuncias.
Braceros	5	1-7	1927-1964	Listas.
Censos y padrones		1-11	1925-1957	De habitantes en el municipio.
Circulares	6	1-17	1932-1983	Del gobierno estatal al municipio.
Correspondencia	7	1-4	1912-1936	Con diversas autoridades municipales.
	8	5-7	1937	
	9	8-10	1937-1938	
	10	11-13	1938	
	11	14-16	1938-1939	
	12	17-19	1940	
	13	20-23	1940-1943	
	14	24-25	1943-1944	Del municipio al gobierno estatal, y viceversa.
	15	26-27	1944-1945	
	16	28-30	1945	
	17	31-32	1945-1946	
	18	33-34	1946-1947	
	19	35-36	1947-1948	
20	37-39	1948-1950		

Series	Caja	Exp.	Año	Descripción
Correspondencia	21	40-42	1950-1951	Del municipio al gobierno estatal, y viceversa.
	22	43-44	1951-1952	
	23	45-47	1953-1954	Del presidente municipal con los pobladores y sus rancherías.
	24	48-50	1954-1955	
	25	51-53	1956	
	26	54-57	1957-1958	
	27	58-60	1960-1961	
Elecciones	28	1-8	1936-1964	Listas nominales.
Estadística		1-4	1937-1949	De lluvias, temporales e incendios en la región.
	Fincas rústicas	5-11	1950-1964	
Ganadería		30	1-8	1856-1927
	1-11		1935-1946	
	31	12-18	1947-1952	Registro de animales sacrificados.
		19-22	1953-1955	
Iglesias / templos	33	23-27	1958-1962	
		1	1929-1934	
Instrucción pública	34	1-6	1878-1947	Listas de alumnos y profesores.
		7-12	1948-1964	
Inventarios	34	1-8	1941-1948	Del mobiliario del Ayuntamiento.
Junta de mejoras materiales		1	1926-1945	Oficios referentes a las mejoras en el municipio y rancherías anexas.
Leyes y decretos			1919-1956	Emitidos en el municipio.
Licencias y permisos			1937-1982	Para bailes y kermeses.
Nombramientos		12	1878-1925	De funcionarios públicos.
Partidos políticos		35	1-7	1945-1961
Registro de fierros	36	1-5	1891-1909	Libros de marcas para el ganado.
	37	6-11	1909-1929	
	38	12-15	1921-1930	

Series	Caja	Exp.	Año	Descripción
Registro de fierros	39	16-18	1925-1943	Libros de marcas para el ganado.
	40	19-22	1935-1945	
	41	23-28	1945-1964	
	42	29-31	1947-1970	
1		1951-1961	Disposiciones para el buen mantenimiento del ganado.	
		1930	De placas de automóviles.	
1-2		1935-1958	Dirigidos al Ayuntamiento.	
1-9		1880-1935	Ociosas y adjudicaciones.	
43		10-23		1937-1956

SECCIÓN TESORERÍA

Series	Caja	Exp.	Año	Descripción
Correspondencia	44	1-11	1889-1964	Dirigida al tesorero municipal.
Cortes de caja	45	1-4	1924-1949	Mensuales, anuales y comprobaciones de gastos.
	46	5-7	1938-1941	
	47	8-10	1941-1942	
	48	11-12	1942	
	49	13-14	1942-1943	
	50	15-17	1943-1944	
	51	18-19	1944	
	52	20-21	1945	
	53	22-23	1945-1948	
	54	24-26	1948-1949	
	55	27-28	1950	
	56	29-30	1951	
	57	31-33	1952-1953	
	58	34-35	1957-1959	

Series	Caja	Exp.	Año	Descripción
Cortes de caja	59	36-37	1959-1965	Mensuales, anuales y comprobaciones de gastos.
Egresos		1-2	1888-1957	Semanales y mensuales.
Facturas	60	1	1935-1943	De objetos comprados para el Ayuntamiento, comprobantes de viajes y de gastos.
Impuestos mineros			1936	Recaudados en el año.
Ingresos		1-3	1923-1959	Mensuales y anuales.
		4-5	1947	
Liquidaciones	61	1	1942-1957	De empleados municipales.
Lista de contribuyentes			1880	Puntuales.
Recibos		1-3	1914-1956	Del dinero ingresado en el municipio.
Registro de patentes		1	1878	De diversos comercios.

SECCIÓN JUSTICIA

Series	Caja	Exp.	Año	Descripción
Correspondencia	62	1-2	1938-1959	Con autoridades municipales y estatales.

SECCIÓN REGISTRO CIVIL

Series	Caja	Exp.	Año	Descripción
Actas de adopción	63	1	s/f	Actas.
Actas de defunción		1-48	1862-1981	Libros fuera de caja.
Actas de matrimonio		1-31	1862-1977	
Actas de nacimiento		1-52	1861-1962	
Actas de nacimiento	64	53-55	1914-1925	Registros.
	65	56-59	1924-1930	
	66	60-62	1930-1936	
	67	63-66	1936-1943	
Correspondencia	68	1-12	1922-1944	Dirigida al Registro Civil.
	69	13-15	1944-1957	
Registro de extranjeros	70	1	1942	Avecindados en la localidad.
Solicitudes de matrimonio		1-2	1919-1944	Presentadas en el municipio.
Traslado de cadáveres		1	1951-1955	Efectuados.

SECCIÓN JUNTA MUNICIPAL DE RECLUTAMIENTO

Series	Caja	Exp.	Año	Descripción
Avisos	71	1	1942-1953	A la población.
Balances			1942-1952	Del personal enlistado.
Certificados de inutilidad	72		1948-1957	Donde se exponen los motivos.
Correspondencia	73	1-3-	1942-1947	Con diversas autoridades municipales.
	74	4-7	1948-1951	
	75	8-10	1952-1958	
Listas de Conscriptos	76	1-2	1926-1949	Del municipio.
	77	3-4	1950-1954	
Registros	78	1-2	1942	De ciudadanos que solicitaron su inscripción al Servicio Militar Nacional
	79	3-4		
	80	5-6		
	81	7-8		
	82	9-10		
	83	11-14		
	84	15-18	1945-1946	
	85	19-21	1947-1948	
	86	22-23	1948-1949	
	87	24-27	1950-1958	
	88	28-31	1959-1968	
Relación de Cartillas	89	1	1942-1957	Expedidas y entregadas.
Sorteos			1942-1958	Anuales.
Telegramas y Telefonemas			1950-1957	Enviados y recibidos.

*Inventario del Archivo Municipal de
Cuauhtémoc, Chihuahua*

se imprimió en agosto de 2008 en
Adabi de México, A.C.

Cerro San Andrés 312, Col. Campestre Churubusco,
04200 Coyoacán, D.F., México.
El tiro consta de 100 ejemplares.